

Norlys Tele Service A/S, Projektleder Per Rudebeck
Att.: Landsyd, Jørgen Gammelgaard
Ådalen 13A
6600 Vejen

21. februar 2022 - Sagsnr. 22/5736 - Løbenr. 44581/22

Tilladelse til krydsning af Kolding Å med fiberkabler

Landsyd har, på vegne af Norlys Tele Service, søgt om tilladelse til at krydse det offentlige vandløb Kolding Å med fiberkabler. Krydsningen i forbindelse med udrulning af datakommunikation i Kolding.

Ledningen føres under vandløbet ved styret underboring og påvirker derfor ikke vandløbet.

Tilladelse efter vandløbsloven

Der meddeles hermed tilladelse til at krydse Kolding Å i station ca. 11.525 meter (regulativmæssig stationering), som vist på vedlagte bilag. Tilladelsen meddeles efter vandløbsloven og på følgende betingelser:

1. Krydsningen gennemføres ved styret underboring, uden opgravning af vandløbet.
2. Kablernes overkant skal placeres mindst 1,0 m under både eksisterende- og regulativmæssig vandløbsbund. Ved opmåling af vandløbet i 2018 var bundkoten -1,05 meter DVR90 i station 11.252 meter. Regulativmæssig vandløbsbund i samme station er -1,36 meter DVR90. Kablerne skal således ligge under kote -2,36 meter DVR90 i hele vandløbets bredde.
3. Krydsningsstedet skal afmærkes forsvarligt på begge sider af vandløbet, og afmærkningen skal på stedet vedligeholdes af ledningsejeren.
4. Såfremt anlægsarbejdet eller fremtidig vedligeholdelse af kablerne forårsager skade på vandløbets bund eller sideskråninger, påhviler det ledningsejeren at retablere disse.
5. Ledningsejeren varetager alle forhold vedrørende de berørte lodsejere.
6. Ledningsejeren bærer alle følger for ledningen med hensyn til krydsningen, i tilfælde hvor vandløbet senere skal reguleres eller på anden måde ændres, herunder flytter sig ved naturlig slyngning.
7. Ethvert ansvar som følge af ledningens tilstedeværelse påhviler ledningsejeren.
8. Denne tilladelse bortfalder såfremt den ikke er udnyttet inden et år afgørelsens dato.

Projektet

Ved projektets udførelse krydses det offentlige vandløb Kolding Å med fiberkabler. Kablerne føres minimum 1 meter under vandløbets regulativmæssige bund ved styret underboring og påvirker derfor ikke vandløbet.

Økonomi

Ansøger afholder samtlige udgifter til projektet.

Tidsplan

Anlægsarbejdet forventes igangsat hurtigst muligt. Iværksættes arbejdet inden klagefristens udløb, sker dette for ansøgers egen regning og risiko.

Lodsejere

Kablerne krydser Kolding Å på over ejendommene med matr. nr. 56ah, 211 og 344, Kolding Markjorder 1.Afd. Ansøger er forpligtet til at indhente tilladelse fra de enkelte ejere.

Miljø- og afstrømningsmæssige konsekvenser

Der er tale om et offentligt vandløb. Vandløbet er omfattet af naturbeskyttelseslovens § 3 og har miljømålet god økologisk tilstand.

Projektet har ingen miljømæssige eller afstrømningsmæssige konsekvenser for de op- eller nedstrøms beliggende strækninger og arealer eller vandløbet som sådan, idet anlæggelsen foretages ved styret underboring og dermed uden at berøre vandløbet.

Lovgrundlag

Denne afgørelse træffes med hjemmel i:

Lovbekendtgørelse 2019-11-25 nr. 1217 om vandløb:

§ 47 Broer, overkørsler eller lignende må ikke anlægges eller ændres uden vandløbsmyndighedens godkendelse.

samt

Bekendtgørelse 2016-06-27 nr. 834 om vandløbsregulering og –restaurering m.v.

§ 9 Broer, overkørsler eller lignende må ikke anlægges eller ændres uden vandløbsmyndighedens godkendelse.

§ 17 Vandløbsmyndigheden kan i sager efter § 5 og § 9 fravige bestemmelserne i §§ 14- 16, når sagen angår en foranstaltning, der ikke skønnes at have væsentlig indflydelse på vandløbets afstrømningsmæssige eller miljømæssige forhold.

Anden lovgivning

Denne afgørelse omfatter ikke godkendelse efter anden lovgivning. Ansøger er selv ansvarlig for, at alle nødvendige og lovpligtige godkendelser er indhentet.

Projektet er dog vurderet i forhold til naturbeskyttelseslovens § 3, da vandløbet er omfattet af denne. Krydsningen af vandløbet kræver ikke dispensation fra naturbeskyttelsesloven, da der ikke er risiko for tilstandsændring af vandløbet i forbindelse med projektet.

Kolding Kommunes bemærkninger

Kolding Kommune bemærker, at projektet tager hensyn til samtlige afvandingmæssige interesser, der er tilknyttet det pågældende vandløb, idet afvandingen op- og nedstrøms projektområderne ikke påvirkes.

Desuden gennemføres projektet uden, at der tilsidesættes offentlige miljømæssige interesser, idet krydsningen foretages ved styret underboring. Det vurderes derfor, at der kan meddeles tilladelse til det ansøgte projekt.

Da projektet ikke vurderes at have væsentlig indflydelse på vandløbets afstrømningsmæssige eller miljømæssige forhold, har Kolding Kommune valgt at fravige høringsproceduren jf. § 17 i reguleringsbekendtgørelsen.

Aktindsigt

Der gøres opmærksom på retten til aktindsigt, jævnfør vandløbsloves § 77.

Klagevejledning

Efter vandløbsloven kan der klages over denne afgørelse inden 4 uger fra offentliggørelsen. Sidste frist for rettidig klage er således d. 21. marts 2022.

Klageberettiget er

- ansøger,
- enhver, der må antages at have en individuel, væsentlig interesse i sagens udfald
- en berørt nationalparkfond oprettet efter lov om nationalparker,
- Danmarks Naturfredningsforening
- Danmarks Sportsfiskerforbund.

Der kan klages over retlige spørgsmål og kommunens vurderinger og vilkår.

Indsendelse af klage

En klage indsendes elektronisk via Miljø- og Fødevareklagenævnets klageportal, som du finder et link til på hjemmesiden "[Nævnenes Hus](#)". Her finder du også en vejledning i, hvordan du anvender Klageportalen. Inde på [hjemmesiden https://naevneneshus.dk/](https://naevneneshus.dk/) vælger du et link med titlen "[Gå direkte til Klageportalen](#)". På denne hjemmeside kan du logge på, typisk med NEM-ID. Kolding Kommune modtager din klage via Klageportalen.

Klagen videresendes gennem klageportalen til den myndighed, der har truffet afgørelsen. En klage er indgivet, når den er tilgængelig for myndigheden i Klageportalen.

Miljø- og Fødevareklagenævnet kan kontaktes på e-mail: nmkn@naevneneshus.dk

Når man klager, skal der betales et gebyr på 900 kr. for privatpersoner og 1800 kr. for virksomheder og organisationer. Gebyret betales med betalingskort i Klageportalen. Klagen sendes først videre, når gebyret er betalt, og når klageren endeligt har godkendt klagen.

Miljø- og Fødevareklagenævnet skal som udgangspunkt afvise en klage, der kommer uden om Klageportalen, hvis der ikke er særlige grunde til det.

Hvis du ønsker, at blive fritaget for at bruge Klageportalen, skal du sende en begrundet anmodning til den myndighed, der har truffet afgørelse i sagen. Myndigheden videresender herefter anmodningen til Miljø- og Fødevareklagenævnet, som træffer afgørelse om, hvorvidt din anmodning kan imødekommes.

Kontakt

Hvis du har spørgsmål til ovenstående, kan du kontakte mig på tobkn@kolding.dk eller tlf. 7979 0666.

Venlig hilsen



Tobias B. Knudsen
Biolog
Natur og vand

Vedlagt

- Oversigtskort fra ansøgningsmaterialet

Kopi til

- Danmarks Naturfredningsforening, dn@dn.dk
- Danmarks Naturfredningsforenings lokalafdeling, att. Esben Christoffersen, kolding@dn.dk
- Dansk Ornitologisk Forening, natur@dof.dk
- Dansk Ornitologisk Forenings lokalafdeling, Kolding, kolding@dof.dk
- Danmarks Sportsfiskerforbund, post@sportsfiskerforbundet.dk,
sydoestjylland@sportsfiskerforbundet.dk
- Danmarks Sportsfiskerforbund, att. Miljøkoordinator Lars Brinch Thygesen,
lbt@sportsfiskerforbundet.dk
- Danmarks Sportsfiskerforbund, Sønderjylland, att. Morten Ringive, mri@fleggaard.dk
- Kolding Sportsfiskerforening, att. Torben Lindholst, tlt2515@tlindholst.onmicrosoft.com
- Friluftsrådet, att. Bent Holgersen, trekantomraadet@friluftsraadet.dk
- Naturstyrelsen Trekantområdet, tre@nst.dk
- Dansk Botanisk Forening, att. Rasmus Fuglsang Frederiksen, rasmusfuglsangfrederiksen@gmail.com
- Miljø- og Fødevareministeriet, Landbrugsstyrelsen, mail@lbst.dk
- Udenrigsministeriet, Fiskeristyrelsen, att. Bernt Paul Wind, bpwi@fiskeristyrelsen.dk
- Slots- og Kulturstyrelsen, post@slks.dk
- Museum Sønderjylland, planer@msj.dk
- Kystdirektoratet, kdi@kyst.dk
- Kolding Herreds Landbrugsforening, att. sektionsleder Lars Schmidt, las@khl.dk
- Sønderjysk Landbrugsforening, att. Solveig Kappel, sok@slf.dk

Oversigtskort fra ansøgningsmaterialet

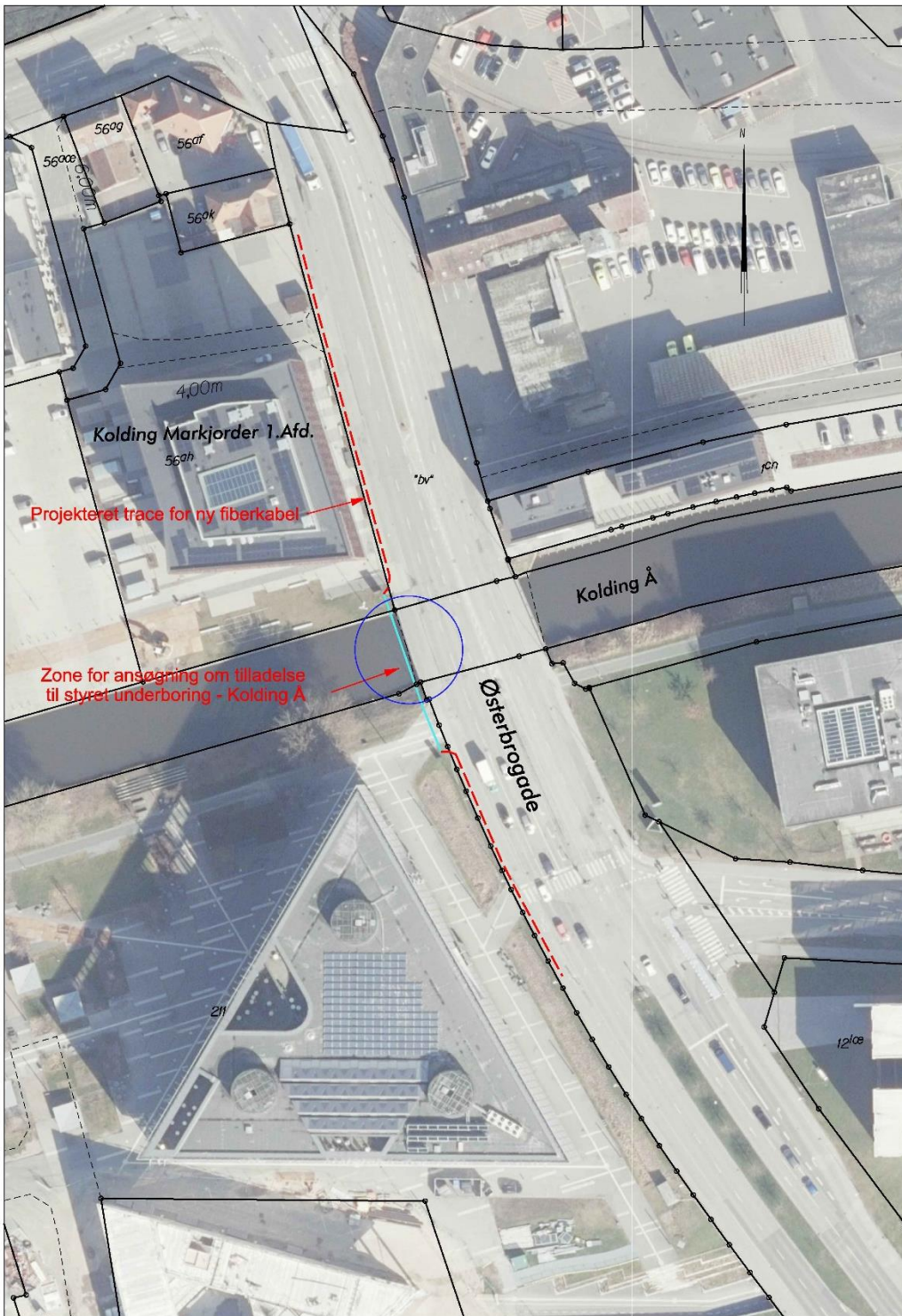

- Signatur:
 - - - - - Projekteret trace for ny fiberkabel
 - - - - - Projekteret trace for styret underboring
 Zone for ansøgning om tilladelse til styret underboring - Kolding Å

Skel indlagt efter matrikelkortet

Ansøgning om tilladelse til styret underboring - Kolding Å v/matr.nr. 344 Kolding Markjorder 1 Afd. - Østerbrogade, 6000 Kolding			
J. 2022200100	Mål 1:750	Sign. Peter Dahl	Fremskillet: INK 21. feb. 2022 PD
 LANDINSPEKTØRER		ÅDALEN 13 A DK-6500 VEJEN TLF: +45 75 36 35 22 MAIL: VEJEN@LANDSYD.DK	Papirformat: A3
Kontorer: Aabenraa - Esbjerg - Grindsted - Tønder - Varde - Vejlen			

Ansæg_Koys_Kolding Å_2022200100.dgn

Figur 1: Oversigtskort over området. Kablenes projekterede tracé er markeret